盛京時報

大正十三年十月十三日（月）
中日祀祝大典休刊
本報價目　每張銅幣八枚　每月現大洋八角　▲外埠郵費　每月現大洋九角五分　半年現大洋五圓二角　全年現大洋[illegible]
告白刊資　一行五號字[illegible]　起刊資一日[illegible]　現大洋[illegible]　另議
曆陰…九月十五日
發行人 宮川貫作　編輯人 菊池貞二　印刷人 石原庄太郎
發行所 盛京時報社
大阪 盛京時報支社
哈爾濱 盛京時報支社

列車時刻表 [illegible]

孫傳芳督浙後之氣象
閩浙巡閱使署已成立
軍事辦公處通電取銷

杭州通信云。浙江自孫傳芳到杭。夏超就職。一切政治上之重要建設。已逐漸復興。其最高機關之閩浙巡閱使公署。業已成立。內部編制。因孫尚在前方。故正式組織條例尚未發表。現在辦事人員。約分爲兩大部分。一爲閩粵邊防督辦公署參謀副官軍需書記官等。一爲軍務善後處。原有科長科員。除關於前方文電。隨時核辦外。其他普通行文件。暫不舉辦。當盧永祥去杭之日。省中秩序。本由周承炎周鳳岐夏超三人負責。玆以軍事最高長官。已經中央任命。負責有人。故即由潘國綱及周夏三人等聯銜通電本省各機關。將盧永祥時代之軍事辦公處。即日取銷。孫氏又以上江防務。亦甚重要。當下令。委任閩北鎮守使兼第十混成旅旅長孟昭月。爲戒嚴警備司令。即在建德縣城內。組織警備司令部。上江防務。當無後顧之憂。惟當局所最感困難者。以軍事區域。各知事及捐局長。大半爲客軍所派委。戰事發生後。各官吏多離職他去。在客軍派員保管各機關。俾地方秩序。不致擾亂。殊感其情。惟地方重要。應即由省派員前往接替。惟恐客軍未明此間眞相。該員等行抵前方。不無抵觸。如應由二人聯銜電致各當局疏通。如關於蘇皖贛聯軍者。則電齊撫萬。關於閩軍者。則由孫令孟昭月等查照。期于最短期內。悉由省委員接代。以恢復政治系統。至於行政各機關。夏超以本人已升省長。警務事權重大。亦應即日派員繼任。當將所遺警務處長一職。以前浙軍旅長葉煥華代理。所兼警察廳長一職。擬以一區署長馮光宇兼攝。政務財政兩廳。原委蕭鑑兼代。現蕭已改派爲捲烟特稅局長。已向省署提出辭呈。辭去政務財政兩長職務。聞財廳一職。將以張詩鏞回任。如不允。以俞煒繼任。政務廳一職。以現任湖南工程總辦吳憲奎呼聲最高。又實業廳長王吉櫝。當盧氏去浙。請假回江寧原籍。擬仍其舊貫。大致浙江政治上之建設。再經數日。便可就緒矣。

外部新訂僑務章程

外交界消息。外交部因近年我國赴歐人民日多。深恐品級不齊。有傷國際體面。特合商僑務局規定調查國內僑務辦法十條。飭行取締。聞已通電各省區查照辦理矣。玆照錄調查辦法如下。

(一)每月出洋男女人數及年齡職業出洋原因與目的。
(二)官廳對於人民出洋有無取締之各項單行法令。
(三)人民出洋與外人所訂之合同及類似之契約。
(四)每月回國僑民男女之人數及其年齡職業
五)回國僑民之職業生產能力及特別技能。
(六)回國僑民所經營實業之狀況及各項營業統計。
(七)回國僑民經營公益事項及其成績。
(八)回國僑民所興辦之實業所感受困難之點。
(九)官廳資助回國僑民興辦實業與公益事業之辦法。
(十)他關於僑務並供參考者及所管區域內回國僑民陳述於政府之意見等項云

齊燮元電告滬上各團體

齊燮元兼領淞滬護軍使後。除電京陳報就職。並通行外。並致電上海各團體。促其效順去逆。以安懷堵。原電如下。上海各機關各團體各報館均鑒。燮元於九月二十五日奉大總統令。特派暫行兼領淞滬護軍使。業於二十七日遵令就職。分別通知在案。查滬上中外交通。萬商雲集。菁華所聚。保護宜周。軍使職司專閫。尤當義安商旅。輯睦邦交。松江密邇。淞濱形勝。尤關重要。不幸滬軍有稱兵犯順之舉。遂使中外人民之生命財產。頓發生恐慌之險象。水深火熱。責有攸歸。燮元奉命護軍。惟以通商惠工。睦鄰同閭爲天職。滬上雖輪航畢萃。良莠不齊。然中外紳商官民愛國愛家愛友邦愛地方。自曉然於順逆是非之理。其有橫被脅助者。均可及時振拔。咸與維新。燮元與中外人民相見以誠。相孚以信。由中之言。皦日臨之。倘或迷復終凶。去順效逆。本兼領使懲前毖後。決不能曲從寬貸也。尚祈代爲宣布。俾地方咸喻此意。並告中外僑居及地方人民安堵無恐。特此通告。齊燮元。

軍務緊急中之青島

青島通信。膠澳輪船運輸司令部。自奉吳子玉令成立後。即在青島扣留帆船若干及政記公司商輪兩艘。停大港碼頭。聽候調用。連日來該運輸司令關際雯氏。在本埠採買大宗軍需品及食物。並由滬運來大批子彈。裝載所扣宏利永利兩輪。帶同參謀七人衛隊兩連。於本日下午六時出發赴天津由海關輪送接濟前敵。所用款項。統由膠澳督辦公署支付。後方採買事宜。即由留守副官等備辦。用兩輪來往輪送。聞此次直軍前線。所用物品至多。在天津烟台等處採購。已有供不給求之勢。故擬於緊急時。由關際雯將在天津所扣招商局及政記公司之船隻。統帶來青。運購物品云。

連日來渤海海軍陸戰隊第二營。正在加緊操練。擇日出發。所有軍艦除留永績一艘防守青島灣外。其餘五隻。俱擬駛往秦皇島助戰。渤海艦隊司令部。則僅穀餉官留守處傳遞消息。接濟軍實。秘書長高福生。參謀長趙梯雲。亦將隨溫樹德赴津。渤海司令之大本營。將移在山海關或秦皇島云。又據路局消息。洛吳來電令該路將保安隊挑選精壯者千人。限一月以內編練完竣。調赴前敵充輪送隊。惟該路保安隊共千餘人。値此時局不靖之時。膠東土匪蠢蠢思動。設全數調去。恐影響該路亦匪淺鮮。該局長雖正在猶豫未決。嚴守秘密。但軍事時期。又不容邵氏之不允也。

高恩洪以本埠前駐陸軍早經西調。所有海軍陸戰隊。又全體出發。青島治安。自應妥爲維持。故已訓令警察廳令於日內集全體警察及保安隊等。合操一次。以資練習。統計第一署警察五百餘人。第二警署及台東警察署人數。與一署相等。李村水上二署較多。蓋李村署有騎兵之設。水上署外島駐附者頗多。保安隊計九百餘人。再以差遣隊衛隊手槍隊治安預備隊。自行車武裝巡邏隊。共計人數約達三千云。

贛蔡對直態度之迷離
▲其目的在保全位置　▲其舉動在選事投機

上海消息云。自江浙軍興後。東北西南兩方面先後響應。全國已成混戰之局。而助直反直之派別。亦始於此時顯著。記者在贛實地調查。請略報諸君述之。當贛省攻浙空氣醞釀之初。蔡成勛對於此次戰事之態度。係明[illegible]。蔡成勛方自日疾其劇。時洛吳蘇齊兩方代表。來贛催促蔡氏出兵者。絡繹於途。蔡氏斯時既恐一方面開罪浙盧。蹈破壞贛浙和平之約之口實。又恐予閩孫乘隙圖贛之機。危及自身位置。故特赴廬山養痾。以觀風色。迨至廬山後。府曹洛吳蘇齊各方面。迭派代表至廬視疾。催蔡對於贛東軍事。積極進行。蔡被迫不過。只得將其自兼之近畿第一師師長職務。卸諸贛東鎮守使楊以來身上。並任楊爲前敵總指揮。於是對浙用兵一事。雖稍露頭角。而仍力抱鎮靜主義。不肯數自我開。且聲明於閩孫軍隊。會由埔城進駐贛邊之廣豐鉛山等縣。深恐其陰謀窺伺閩省。一面密電楊以來。對閩孫軍第一師。佈防於貴溪弋陽上饒等縣。以防意外之變。此其處心積慮。又可謂十分周密。直至江浙戰端啟。曹下令電討伐。閩孫移師赴浙。蔡始隨直系諸督軍之後。通電討逆。以表明宗旨。俾一面得曹吳之援助。可以保全位置。且使閩孫有所忌而不敢內侵。迨閩孫師入浙獲勝利。蔡爲見好於直系首領。且速閩孫軍隊離贛計。始令楊以來督師助孫攻浙。直取常山衢州諸地。當此之時雖曰浙局已變。贛境可以暫安。然觀楊以來報告攻克衢州之電。尚有『惟浙軍兵力甚厚。遂爾逃遁。不悉何故。已飭前敵各旅團。暫停前進』等語。是不特對浙不欲深入。多顧慮。即蔡成勛對浙軍事。尚及不願爲閩孫始終幫忙之心。又可想見。此後蔡之計劃。仍不外將軍隊撤回贛境。以爲保全實力及位置之是圖。決無別項目的。至其所發表之文電。除前次討浙。已照例隨聲附和外。現又通電聲討奉張。以向曹吳面前獻實力。此種投機的電報。記者認爲無紀載之價值。姑置勿錄。惟刻下尚有一事。爲蔡成勛所認爲十分重要者。即北伐軍之將出贛南是也。頃據贛南來訊。孫中山確於十五日抵韶。盧師諸所部之先鋒隊。已開抵南雄。聞二十一二十二等日。已有進[illegible]大庾梅嶺之說。確否雖尚未徵實。然商界方面。昨已接贛州來電。囑省莊停止辦貨。方本仁對於大庾防務。已令前敵各軍。嚴守防線。一面急電京鄂。催撥餉械接濟。將來戰事勝負如何。此時雖不可知。但方本仁與蔡成勛。素乏好感。故方本仁對於一切軍事。均不甚與蔡電商。即蔡亦無餉械及兵力接濟方氏。似已成爲聽其自然之局勢云。

馮使報告旋行

北京討逆軍吳總司令王副司令。並轉張總司令。山海關彭總司令。並轉馮副司令。灤州縣知事轉指揮第二十三師王司令。並轉葛副司令。灤州第九師董司令。並轉時副司令李。泉探轉王總司令。米副司令。馮殿曹總司令。並轉殷曾兩副司令均鑒。據第一路張司令江電稱。所屬第七混成旅。於本日午後到達承德。其先頭步隊已進抵承德東三十里簡石褶拐。其所屬第二十五混成旅於明日也可完全到達承德。謹聞。馮玉祥江印。

惠州軍事會議
▲陳炯明部分兩路攻廣州

廣東陳炯明軍反攻廣州等情。迭經前誌。玆據港電。孫文派往海豐之議和代表許世英。已抵海豐。但陳炯明因各方調停之使紛至。頗難應付。特將海豐軍事機關撤銷。表示不願與聞。所有軍事。交林虎葉舉洪兆麟三人主持。林葉洪等特在惠州開軍事會議。議決林虎洪兆麟自東江兩幹路進攻。東由荼山東莞進石龍。攻石龍。洪兆麟任指揮。北出龍門從化。抄花縣。入北江。林虎任指揮。葉舉留守惠州。徵陳炯明同意。陳仍無表示云。

海軍入浦助戰
▲列國拒絕杜錫珪要求

上海電訊。杜錫珪司令。廿八日致函上海列國海軍領袖大意謂現爲縮短戰期。及保護外僑起見。擬遡黃浦江而上。以攻擊盧軍。特懇請諒解。玆聞列國海軍領袖對之。已予拒絕云

製造運械激增
▲漢陽兵工廠最近調查

漢口快訊。自東北軍興後。鄂當局爲鞏固前方充分軍火起見。遂於漢陽兵工廠。派員督促。以期出品之暢旺。兩星期來。該廠製造槍彈。果漸增加。試調査如下。(一)馬步快槍。每日可造一百零五枝。(比較以前加增八十隻)(二)子彈每日可造十二萬發。(三)砲彈每日造一百發。(四)機關槍兩日造一架(五)手槍每日造三十枝。(六)七生的五過山砲。每月造一尊云。又訊。該廠出品。每日均經各方派員守提。隨製隨行出廠。毫無餘蓄。計其支出之所在。係以四分之三運往北京。以四分之一運蘇云。

雷峯塔 復活消息

西湖雷峯塔。因年久失修。塔腳損壞。致遭坍塌。現悉杭紳高意園。潘赤文等。以雷峯夕照。係勝景之一。務宜設法建築如舊。以資保存勝景。惟需款甚巨。聞擬向省署呈請撥款建築。如再不敷。由高潘解囊輔助。以補不足云。西湖各寺院聯名呈請撥款。懇予在雷峰塔旁首建築紀念碑一座。以誌不忘。而重古蹟。聞警廳已有允意。不日即須建築云。

青島 上海行（滿鐵航路船）
▲靜丸　十月十二日
▲西京丸　十月十七日正午

天津行
▲平丸　十月十七日午後五時
▲濟通丸　十月十三日午後一時

龍口行（往復共旅順寄港）
▲龍平丸

營口行
▲長順丸

安東行
▲天潮丸

大阪 神戶行　午後三時

大連汽船株式會社　電話（代表）番號四一八五番
專屬荷客取扱所　監部通　吾妻橋　◎丸二商會　電話四二六四、五八八八番

陳紹氏緊要聲明
因氏過繼孫媳陳陶氏於舊五月初五日潛逃盜去家中舊有及陳貞一暨名各文契十數件氏現在錦將伊尋當在法廳控訴撤銷伊之管理財產權所有盜去各件文契再有陳貞一館名奉天儲蓄會儲字十股一三九號一三六七號一三七號一三七一號五號三三號落字五十股六四七號共一百股一併遺失無論抵押或變賣於中外人之手概作無效特此聲明
奉天大南關華岩寺前胡同陳紹氏啓

聲明出號
敝人前在緞疋河水街自出資本設立積祥泰綢緞莊一號用事人李子鈞胡志遠李序堂等現因三人各有高就不能營業同時出號倘再有經手不清等事與積祥泰敝人無干特此聲明
積祥泰主人陳大興啓

恕訃不週
不孝瑞周侍奉無狀痛遭
誥封夫人先妣李太夫人之喪慟於中華民國十三年九月十三日申時壽終京寓內寢距生於清道光庚戌年六月二十四日午時享壽七十有九歲不孝瑞周侍奉在側不孝勤唐供職山東聞耗運使電馳奔喪親視含殮遵禮成服旋即由京扶櫬回濟暫停督城隍廟另行擇吉返里安葬玆謹詹於十月十八號領帖明在
世寅鄉友戚誼哀此訃
聞
孤哀子 柴瑞周 勤唐 泣血稽顙

敬啓者敝東王化行君於夏曆八月初三日仙逝謹擇於夏曆九月二十八日啓靈二十九日送路十月初一日開吊初二日成主初三日發引恐計不週特此登報聲明如蒙親友賜唁務於夏曆本月二十日以前迭交本號或就近交至下列各商號代收亦可因二十日前敝號派人專送之故、計代收者大連福順厚哈爾濱福昌盛奉天源和棧遼源縣福順恒范家屯忠興恒八面城王成久大林站王成祥洮南王成隆分號喪居昌黎縣西南中堡王莊本宅
四平街王成隆謹啓

四洮鐵路工程局標購服裝廣告
本局現奉東三省交通委員會核准標購車警冬季服裝及坍件一千七百零九套定於十月十二日午後三時在本局當衆開標十一月二日以前交貨有願承做者希即先期來局取閱章程及服裝清單式樣再行投標幸勿自悞時機特此廣告

奉天市政公所化驗有效立案　民基氏戒煙丸
無論遠年近日阿片煙癮及嗎啡病均可平安之間完全戒除服用後不瀉不吐亦無頭迷等症誠無上之妙品也
價目現大洋八角及一元四角兩種現款批貨條件從優

代理店
江省有生生堂　吉林濟生藥房　長春泰同德堂　公主嶺泰和藥房　長嶺三合生堂　下九石松岩醫院　哈埠韓奇峯藥房
呼蘭華英藥房　雙城華西藥房　營口洪春堂　伊通天慶堂　溝邦子廣生堂　錦州福生永　通遼大來當
大連大和藥房　西[illegible]　鐵嶺新華書局　安東永祥泰　財神廟天歐美藥房　奉天歐美六號　遼陽義和堂
函購者郵費兩角回件迅速
總發售處　奉天北市場　民濟醫院

營業名目
軍需品　綿布　絲　電用品（電燈　電話　放送無線電話機　自働交換機）　輕便鐵道　皮革
奉天城內四平街木行　**華東洋行**　電話（長三三六番　七五八番）（中六〇〇號）
皮革部奉天小北關巨亭兆胡同　支店安東縣新安街

恭送望奎縣監督王公子和德政
我邑開化未久百政待理往昔治斯土者雖亦間有德政但未有若王公子和宏恩人德之廣被也當我王公自陸軍二十九師副官長因功擢升斯職履新之日適値我縣失守之後浩劫之餘善後匪易王公保守破敗招來逃戶晝夜勤勞舉昔營民慶更生境得安甯今者舉凡學警諸政無不日見振興行渠堂化洽婦孺頌德吾民何幸而得此慈惠之神君也閤境被德無以爲報謹登諸報端聊表感激之忱
望奎縣公民敬頌

東三省官銀號總號廣告
啓者本號發行之大洋匯兌券准在奉天省城吉林長春哈爾濱北京天津六處按照本號規定數目逐日懸牌市價作匯上海規銀並准免費匯兌凡有持本匯兌券到後列通匯地點本總分各號按票匯辦法匯兌本券者無論欵數鉅細一概不取匯費惟電匯手續不同須隨時商酌再公濟平市錢號發行銅元票亦准照上項規定免費匯兌一百貳拾枚之銅元合本匯兌券一元恐未週知特此廣告
計開通匯地點
▲奉天省　省城　安東　鳳城　莊河　撫順　本溪　寬甸　興京　西豐　西安　東豐　海龍　山城鎮　通化　桓仁　臨江　輯南　柳河　新民　新立屯　彰武　法庫　黑山　盤山　錦縣　錦西　北鎮　興城　綏中　義縣　康平　台安　海城　蓋平　遼陽　營口　岫巖　復縣　遼中　鐵嶺　開原　昌圖　四平街　通遼鎮　洮南　遼源　▲吉林省　省城　長春　哈爾濱　雙城　▲黑龍江省　省城　巴彥　綏化　▲直隸省　山海關　留守營　昌黎　▲山東省　龍口　黃縣
▲北京　天津　上海　（以上三處通滙銀兩現洋不滙奉票）
本號附設倉庫營業廣告
本號爲便利商業工業通融資金起見兼辦貨物抵押放欵利息格外公道並於大西關建築倉庫收存貨品一切規則不及備載如承惠顧請臨本號面洽可也
本號營業股（電話中三一三六八號）　倉庫（中國電話一二七八號）

（綢緞部中電話四九七號）
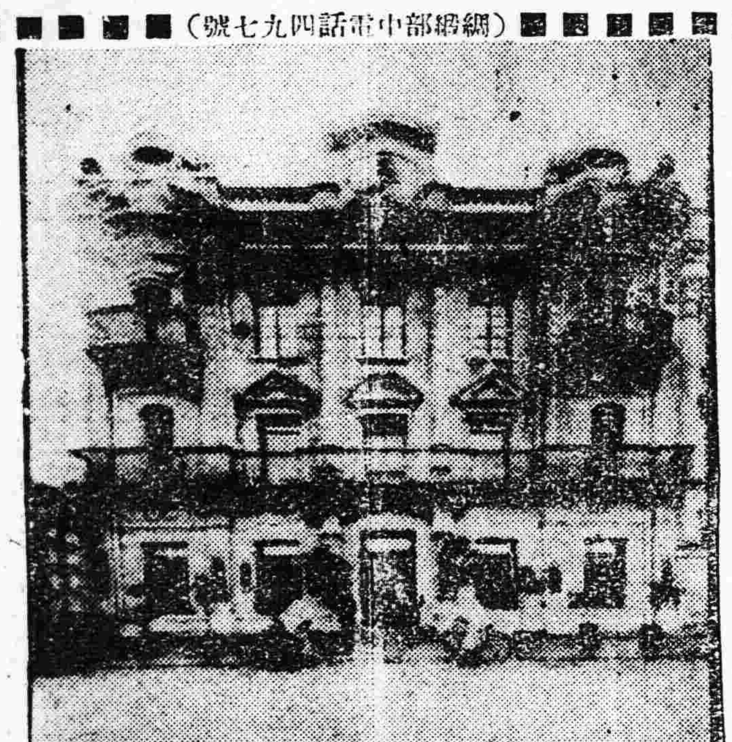
奉天城內同義合綢緞布莊
本號採辦環球貨品搜選國內土產玆又新到純絨綢緞毛呢嗶吱預製秋季服裝材料等品應有盡有定價從廉倘蒙外埠函購各貨鄙號設有專司定能代客剔選務求合時郵寄捷便決無有悞如蒙惠函無任歡迎
（批發部中電話四九九號）（軍服部中電話五〇〇號）

大連租界內清幽安寧之別墅出賣
啓者現在大連老虎灘風景絕佳倚山臨海之處有西洋式樓房別墅一所待價出售計有中華式客廳一大間洋式客廳一大間書齋一間客房一間寢室三間內二間有火炕食堂一間儲藏室一間下房一間不用品置房一大間廚房一間洋式浴室一間男女廁室各一所花園一座菜園一座家庭應用器具應有盡有美麗完全一併在內如有願買者請至奉天盛京時報營業部問明可也

尋人廣告
日本人宮崎吉藏　九月十九日午前十一時因事由南滿站搭得奉檢路車前所開之車票乘車西去臨行謂三二日內定行返奉或通信到奉不意迄今尚無消息玆當時局混亂之秋伊之行止殊堪系念無論中外仁人君子有能知其下落者請通知奉天新市街江島町一七木谷繁二定有重謝決不食言又對於賜知人之氏名敬處 定守秘密 決不貽人以累此佈
木谷繁二啓
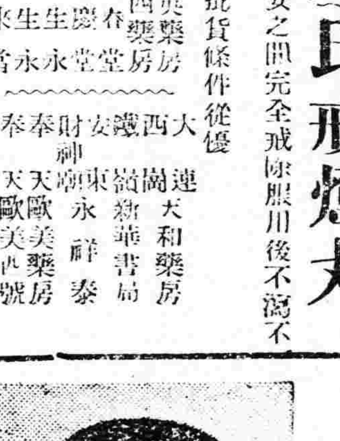
宮崎年貌及特識
一、年三十九歲
一、身高五尺五寸許
一、圓臉臗高顴骨面色微黃無鬚
一、身着栗青色外套內着青地白霜短身洋服足着皮鞋手提方形小紅皮箱一個
一、善說中國話與蒙古話

201

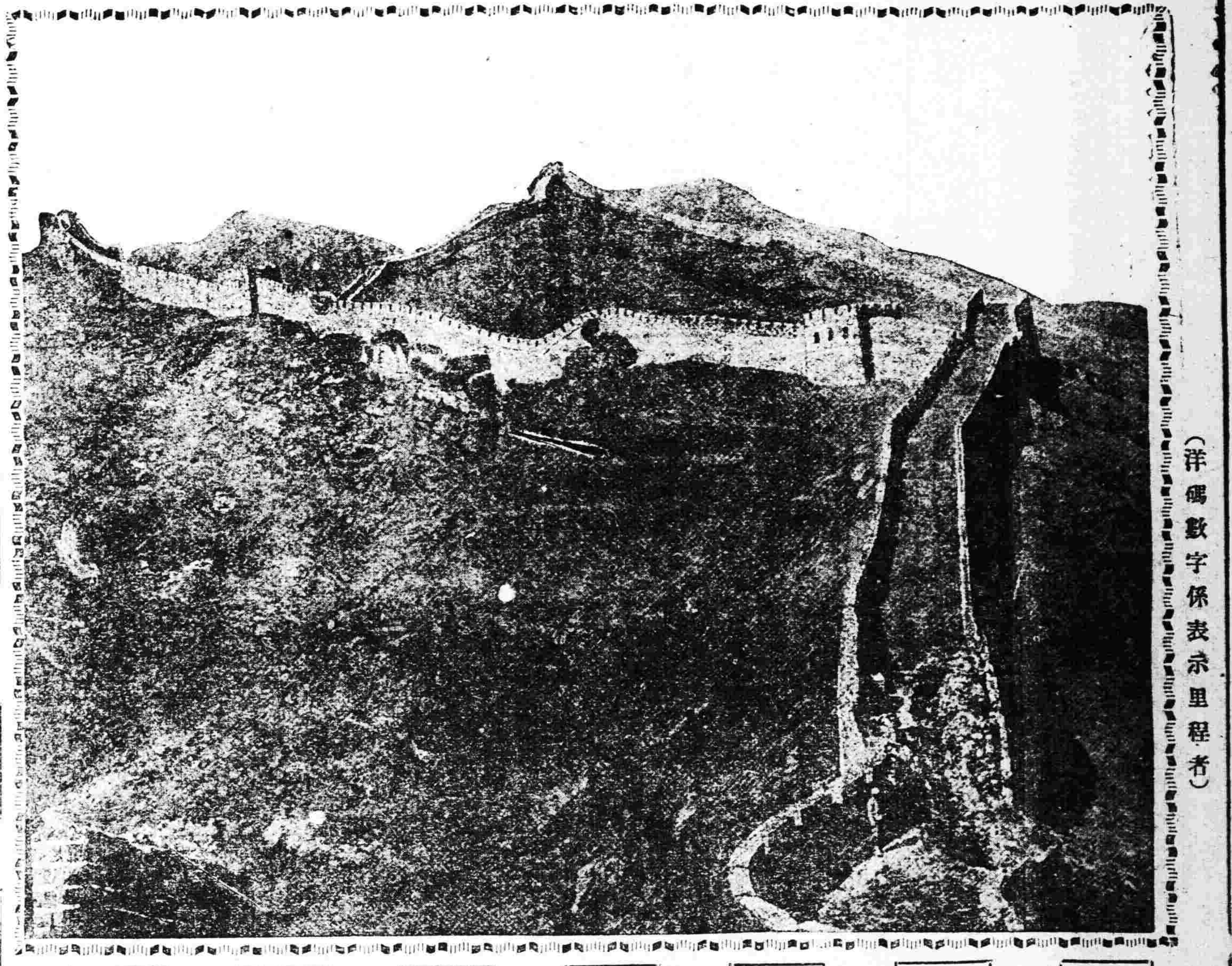

(洋碼數字係表示里程者)

天津…456…灤州…66…昌黎…52…北戴河…33…秦皇島…32…山海關…19…萬家屯…17…前所…86…綏中…89…興城…39…連山…76…錦州

贛蔡運輸飛機北上

(九日發 漢口專電)

江西軍務督理蔡成勳運輸北京之飛機六架於本日經過本埠

許氏為古總統運動

(五日發 新那底電)

美國務卿許思氏演講贊助古理治之總統選舉運動聲稱今日之問題即『何以變動』譬如民主黨員果得允許主持政務則彼等當即改訂稅率其結果必使商務紛亂美國贊成縮小軍備但當得允許與其他各國協力合作而對此節並不犧牲其本國政策

德內閣改組與財政

(五日發 伯林來電)

德國會因選舉之故致引起分裂局勢而演成政治上之重大糾紛但預測本週內內閣之改組必當竣事愛伯爾特總統並未表示若何之意見但相信不久彼必有所陳述據確實報告云德國對於杜威斯計劃之實行頗抱樂觀據統計所載德國自本年四月以來其所有一萬五千萬金馬克則以九月而論尚有二千三百萬金馬克又據德國交通總長歐斯爾氏在漢堡之演說德國現今鐵路之債額共為一萬七千萬馬克煤及他種物料之估價為八千八百萬金馬克按杜氏計劃之規定新公司應有七萬萬金馬克之貸欵能力故必能容受杜氏計劃而使之成功

舉一般人均信英比兩國政府亦將具同樣之答覆

德國借欵簽約有期

(柏林六日來電)德國國家銀行總裁斯克齊氏於昨日在倫敦聞該行股東會將宣稱德國賠欵大借欵八萬萬元金馬克之磋商將告終止是以借欵條約預料在下星期三四日當可簽字

命令

(十月七日)

▲特任馬鴻賓為璞威將軍此令▲特任裴建準為檢威將軍此令▲任命譚道南為將軍府參軍此令▲任命周慶詩為將軍府參軍此令▲派楊桑為錫盟聯防警備總司令案諸木喇布坦為錫盟聯防警備副司令此令▲派喬建才為察區防務副司令此令▲修訂法律館副總裁周克昌呈請辭職周克昌准免本職此令▲派劉含章為修訂法律館副總裁此令▲趙樹蘭陳暉均授為陸軍軍醫監常兆彬張仲山均加陸軍軍醫監銜陳樂清授為陸軍一等軍需正孔祥選授為陸軍一等軍需正戴儞齡李斌榮均授為陸軍一等司樂正此令

法國願德加入聯盟

(巴黎七日來電)法國外交部現已照會駐法德使內稱法國現願允許德國加入國際聯盟會并願理事部給予德國一席 又電法國現已致文德國聲稱法國並非根本上反對德國加入國際聯盟會或理事會但德國之加入當完全依照盟約所規定之各法則不得有例外之

中外要電

馮旅長引咎自死

(十日發 北京專電)

榆關陣地左翼指揮官第十三混成旅長馮玉榮自引戰敗之咎八日在石門寨吞烟自殺遺屍于九日輸抵豐台

洛吳險被炸

(十一日發 北京專電)

今早洛吳所乘專車將通過天津車站時鐵軌上裝有電氣炸彈被一俄人發見吳乃幸得無恙

馮部留守隊不穩說

(十日發 北京專電)

駐南苑之馮玉祥麾下留守部隊因欠餉有不穩形勢所以豫定本日舉行之競馬會遂受當局勸告中止

廣東軍民之大衝突

(十日發 廣東專電)

廣東政府為解決罷業風潮計于本日得槍械五千枝還交商團乃于午後三時實行引渡正由李福林所部軍隊警戒輸陸之際會工團軍游街而來以致無端引起衝突雙方開槍一時頗呈激烈狀態已而工團軍指揮以下有多數人員或傷或死李之全体均被李軍逮捕現在司令部羈押待訊

東三省新聞

▲奉天▼

○添設山海關鎮守使 此次奉軍佔領榆關業成事實茲得確息鎮威軍張總司令為鎮攝地方起見非添設鎮守使一員不可現與各路軍長往來電商之結果決定添設山海關鎮守使缺委第十六旅齊恩銘兼充云

○貴夫人籌備救濟 張總司令五夫人第三軍長夫人等以出征士兵家屬在省者因米珠柴桂之關係餉項又不能按時寄回生活困難已極力發起籌設救濟所從事救濟現在計畫中

○新委任軍醫總監 鎮威軍張總司令現因後路軍醫總監尚未委人此席關係重要亟須物色幹練人物當查有顧問姚啓元前者曾歷充陸軍醫院院長等差資格老練聲望素孚為不可多得之人才當即委為總監姚氏奉命現已視事云

○姜軍長派送俘虜 刻得軍界方面消息鎮威軍第一軍長姜登選氏所部齊恩銘旅在戰線喜峯口一帶俘獲直軍團長張超宗名一兵士一百三十餘名已於昨(十一日)派員押送來奉並報告當局云

○葫蘆島設立電局 葫蘆島為今日奉天之最要軍港除已置有無線電外于該地往錦縣架設電報線業已竣工於九日即開始收發官商電報云

○米站長押運軍糧 兵站總處購買軍用糧品每次均行派員押送值此軍事吃緊之際恐所派之員路途之中有所疏懈故米站長辦

○自衛團宜具表冊 代理省長王永江以各縣因軍隊出動地方防務關係繁重曾一律添設自衛團現在編制情形及該團官兵籍貫姓名一律造成表冊呈報來轅備案云

○宴會日議員誌聞 日本議員團一行由武內作平率領於七日北上赴吉長哈各地視察十二日晚回奉聞總商會張惠霖會長在日站松梅軒設宴於十三日正午招請議員團同日晚五時總司令張雨亭在省署設宴亦招請云

○哈爾濱捕獲直探 張總司令現接到第十八旅部來電報告該旅軍隊在濱江十六道街榮濱洋行內捕獲直探張玉廷一名現正嚴訊中特此報告云

○商船亦查獲直探 時值戒嚴之中嚴查直探張總司令早已通令各屬遵行則營口警備司令部在商船查獲便衣偵探兩名各有證據於月之十一日派員四名押送來省交軍法處訊辦云

○于處長飭慎護照 警務處長于珍案查西豐縣警所有濫發護照情事除指令申斥外誠恐各縣事出一轍不無此弊乃于十一日通令各縣警所嗣後不得隨便發給護照須加審慎云

▲西安▼

○保安隊正式成立 西安縣梁煥一監督溫荊山所長商務會長金作聲第一區長鄧育庭商務會董魏化南劉錫三朱從儉郭天扶諸氏以輝柳海龍等縣股匪蔓動攻城掠鎮為保治安計故於前者成立各鄉村團練會保衛閭城內招募商團壹百人分守團城砲台以重防務並將城廂商民各戶按抽丁辦法成立保安隊所有經過情形已迭誌本報梁監督及紳商各要人以聲已抽丁編練保安隊必須認真求實臨時方免遺誤於月之八日將商民各戶之壯丁在安街商務會點驗共約兵數四百餘名均係軍帽軍衣皮帶優鞋槍彈齊整氣勢激昂所有充當隊長者皆佩匣槍經梁監督溫警長金會長及各會董點驗完竣率領分至城之四週每一面除先招之商團守把砲台外共分部保安隊百人計北面為第一隊南面為第二隊西面為第三隊東面為第四隊如有警時經各隊長各守汛地協助警甲及商團以資保護城池在龍首山上最高處魁星樓上(即俗名大疙疸)設有瞭望台備東最大之望遠鏡責成專人以司瞭望屋內設有電話屋外豎立旗燈杆備有警晝則懸旗夜則掛燈除燈旗外尤設有信炮以備知會梁監督當場與衆人宣布告誡令無論警甲商團以及保安隊將胡匪擊獲或打死所有匪徒槍及馬其他賍物除原失主認領外一律作為擒賊人之充賞外獎洋百元若有退縮不前或故意違誤事機者定按軍法懲治決不寬貸是日城壕上滿布保安隊壯丁實行演放一時槍聲隆隆飛鳥驚逸殆至午後始行散隊安邑設備如斯調密洵所謂有備無患矣

崑山車站難民擁擠之景象

▲太平川▼

○二所巡官已委定 本鎮二所巡官姜維揚調陞遼源縣警察隊正隊長之職遺缺以物色無人該所以巡長王子章暫行代理茲於九月二十九日王所長特派廖錫九氏正式繼任云

▲開通▲

○王隊長剿匪陣亡 日前十月六日有馬賊一隊約有三十餘人在街里木屯盤踞該村告警所潘所長聞報當即帶王隊長率隊三十餘名前往剿擊王隊長竟被流彈射中胸部移時殞命抬回本縣關岳廟前李知事帶檢驗吏前往驗視躬自祭奠並安慰家屬發給恤金一千四百元云

○警甲發起追悼會 開通縣農會長朱甲三於九日接到警甲所公啓一件略謂警察保安隊長王玉峯於本月六日在街里木屯隨同所長剿匪王君以地方觀念奮不顧身勇往直前一時不慎致中流彈移時殞命噩耗傳來各界無不痛惜同寅等尤為哀悼是以擬於十一日開追悼大會以表英勇而慰忠魂云云聞各界贈送輓聯五十餘幅並捐助資金若干以恤其遺族云

▲舒蘭▼

○總隊長出發勦匪 本邑四五兩區管界山林稠密地面遼闊向為胡匪淵藪搶掠綁票屢見不鮮近聞水曲柳崗東窪來大幫股匪百餘名匪機猖獗聲傳擬破崗街故一般商民大起恐慌本縣保衛總隊長張紫垣聞知即于月之五日帶隊馳往勦捕以防不虞云

▲黑龍江▼

○三司令夤夜出巡 黑龍江宣布戒嚴分段警備已誌前報茲戒嚴司令高莊玉吳少權富園亭深恐夜靜人稀之際各段警備疎虞宵小乘隙思逞故三司令每於夜半必分投躬親出巡以勵士氣而防不測云

○萬旅長日內來省 黑龍江哈滿護路軍旅長萬壽山氏因緊要軍務必須與省當局作一度之磋商始能解決故於日前電請晉省如蒙照准來省之期即在二三日內云

▲呼蘭▼

○令商民修理城壕 本邑監督路克遵自到任以來於地方應政竭力進行前以地方不靖曾招城防軍五百名以資保衛今又見沿城壕多半淤填深淺不等於防守殊多不便特令各區所招集各商號住戶等查修城壕寬深皆以八尺為限現已興工修理又恐就延時日特令各警官長警隨時督飭云

▲拜泉▼

○彭旅兼剿匪司令 東三省陸軍騎二旅長彭金山氏於本月十一號奉急軍署電晉省委兼東荒剿匪總司令昨日返拜帶隨員數名赴海接任視事彭氏素日作事認真剿匪不遺餘力東荒農民頌聲載道有口皆碑此次任東荒剿匪總司令之重任必能保境衛民肅清匪患云

東三省雜報

△奉天▽

兵站前進 鎮威軍前進佔領榆關在錦縣之兵站處向總司令部電報已于九日隨同前進設在綏中以資接濟糧秣便利云

砲隊演習 日本駐海城之砲兵聯隊現因秋操之期已屆是該聯隊隊長率士卒百餘名於月之十日來稍奉事休息旋即北上前往鐵嶺實行秋季大演習至其何時竣事尚未可知云

慎重戶口 警察廳陶廳長防令各署長於十一日將各房東院正集署演說傳知各戶親友往來須即呈報不准窩留匪人匪諜云

警長枉法 地檢廳司法警長某前充地方警察巡長有年指官詐財是其慣技既接此差尤以發財為目的數月以來迭向吸烟又販烟者預先示威於是為之湊錢者有之為之送禮者有之總計貪贓兩千餘元之多亢此警長優於檢察長多矣奈遺臭法界貴嚴何該長官必明察未週不然決不能任其胡行若此耶

飭緝兇匪 警務處據莊河岫岩兩縣呈報該縣各發生命盜一案兇匪均逸請求飭緝于處長乃于十一日通令各廳縣局所一體協緝務獲解究云

送懲煙犯 戒嚴軍警檢查獲有嫌疑犯張松逌送司令部審訊尚無嫌疑係屬烟犯乃于十一日函送地方檢察廳罰辦矣

儲蓄抵債 財政廳現據公民趙書麟呈稱撫順縣對與中國儲蓄會股據不准抵債返行押追請為示遵等情財政廳以如果理由充足撫順縣何至不准以股據抵債究係如何情形已于月之十日令行撫順縣知事詳查核辦具報云

控收租員 內務府房戶丁鴻安等頃者呈控該府收租員查詢自蓋房間年月並令開單遵章倒壙日期謂係有偽造民意朦騙等情於省當局聞當局以究竟有無騙詐情事已函內務府查明見覆再奪云

△營口▽

拉夫作工 山海關內外鐵道被直軍折毀四十里之遙當局擬積極補修招工不濟故於九日電令埠內軍警機關查拏無業游民三百名遞往工作乃各軍警被命查抓在各街巷不分工商遇有年力強健者即抓因此一班居民大起恐慌又兼被拏者向各員探訊拉夫何用即告以堵砲眼填地雷更加恐懼是以於渡河時有投入河中又有由火車內思逃跳地摔傷者云

△西安▽

發放車牌 西安縣警察隊保甲所長溫荊山氏以每年秋末分發車牌係縣督承財政廳之訓令辦理關乎稅收非常重要刻下新糧上市大行動換釘車牌尤為當務之急故于十月一日起凡各區警甲一律來警所領取車牌以便分發各車戶改釘以重稅收云

△西豐▽

柴米落價 西豐縣因今夏亢旱並受南北戰爭之影響柴米非常昂貴秫米每斗漲至二元四五秫稭每百綑漲至四元左右今官府已下令平定糧價又因新糧上市現均落價秫米每斗二元新秫稭每百綑二元左右以現在之景況如能禁止糧米出境定能有落無漲云

△太平川▽

一方保障 本街自防軍開拔後防務空虛胡匪雖起難有警察極力維持究屬人數單薄自騎兵六營一連開至本街以來地方稍安論該連連長毛紹辰每日晚於通行要路設卡六七處並令各商家於晚七時一律閉門不許買賣帶隊巡視不辭勞瘁以此近日以來安靖異常商民等無不稱慶若該連長謂之保衛有方誰曰不宜

醫院新幕 本驛自交通便利以來官私醫院無人倡辦茲因謝路為保護商民生命起見特在新市街採房一所設醫院一處於九月三十一日正式開幕函請各機關首領前往參觀並乞指示一切云

商業蕭條 本街各商號以時局不靖胡匪蜂起現在倒閉停業者已有多家僅存者不過為賬所累勉強支持耳

△大林站▽

編制民團 本鎮成立商團已誌前報于昨日第七區區長任晉三君奉史縣長令赴縣會議以時局不靖軍隊開拔地方空虛匪徒蠢動勢所難免為防患未然起見令各區編制民團以保衛公安故該區長奉令之後即招集紳商各界及村長副等在區會議竭力籌畫全區主付三村共編制馬步民團百名計分六隊每隊設村隊長參事各一員在區設區團練辦公處內設區團練長一員設區隊長一員參議三之自每村編制馬步民團各十五名惟一村有商號在內編制馬步民團廿名故先招商團刻已一律改為民團以歸統一而符縣令其編制之法頗為完善所用之人均勇敢七區治安可以賴之矣

追緝逃兵 本鎮民團辦公處於月之九日下午二點鐘時據四部路警劉某報告云有身着軍衣肩荷快槍貳人向東行走視其形色倉慌決非正式軍人該區團練長任晉三君與區隊長李東川君率馬團丁數人前往邊附近村屯挨戶搜查逢人訊問毫無蹤跡復向鐵道以南極力追緝亦未有蹤跡時將日沒又豪鐵道之南山嶺綿亙盡屬沙坨莽草相望行走云艱故該區團練長任君與區隊長李君恐天黑致生意外遂即帶隊回區云

△義縣▽

保衛治安 茲有鎮威軍錦義一帶警備司令部稽查員張惠民副官和紹權同參議鞠勳臣等多員到義施行戒嚴令於各街巷明查暗訪嚴防直軍間諜及逃兵竄擾維持治安不遺餘力云

體恤農民 本邑因受戰事影響鄉民受無形損失自不待言兵站處向縣署索要谷草惟數甚鉅早經農商兩會與兵站處合價每百斤作洋一元五角已購多數茲經鎮威軍總兵站處派錦義採買委員孫凌閣到義謂仍用谷草兩萬斤錦縣草價作為二元關義境一元五角未免失平當禀明司令處長將義縣原出草價亦改為每百斤兩元以示平允於是農民等莫不感頌

△通遼鎮▽

百物騰貴 通遼一隅地處邊陲近年火車通行加之出產豐富高糧大豆蔴子稗用每年增收街市繁盛不意遽受水患災黎遍野凡榮園禾田淹去十分之七可接連兵禍匪擾百物騰貴燒酒零售每斤四角白麵二角六分豆油四角其餘布疋糧食因大洋迭長較比平常加價三分之一云

△拜泉▽

槍斃盜犯 本邑縣公署前獲匪犯闞子華李華三等五名久在各處搶劫被獲後供認不諱本月三日奉到上峯電令就地正法李縣長特派警察及省防軍押赴西門外刑場槍斃示象

△林甸▽

商團成立 本邑監督辛九丹君日前提倡組織商團保衛治安已誌報端刻下業已募足團兵卅名隊長一席經紳商等公推盧向九充任查盧君居林多年人極精明衆望素孚歷充地方要差此次對於城防必有一番緊嚴云

批示

◎省長公署(十一日)
▲陳鳳魁 呈再除無故查封家產違章騙押無辜由批仰回縣候示
▲裴佐堯 呈飭查案件朦弊禱徇並未認眞詳查由批候保甲公所覆到再奪

◎教育廳(十一日)
▲董永慶 呈請領九月份退隱金由批准予照發

◎清丈局(十一日)
▲鄭廷勳 呈遵驗買房契據由批候咨請財政廳查驗原契送局再核

◎市政公所(十一日)
▲郝永祥 呈請建築証由批應予照准
▲王賀臣 呈請建築証由批西臨胡同應留二丈寬以利交通
▲常振綱 呈請建築証由批仰將確址呈報再行查核

冠蓋往來

▲俞人鳳(東省鐵路局會辦)一行廿名十一日由哈爾濱來奉赴連埠
▲岡山縣教育視察團一行十二日早來奉
▲西田旅團長(鐵嶺)十一日由陳相屯來奉

奉天大西關

小說

社會小說 **珍珠樓**（一九四）（冷佛）

第十二章 戲綵娛親

淑謙要強令珍珠樓坐下說話。珍珠樓不肯。只站於鄭氏面前。聽候訓誨。鄭氏道。沒有別的。這他也很是願意。擇個日子。舉行婚禮。完你們這件事。淑謙亦順勢笑道。你也喜歡點兒。這他來了。別這麼哭喪臉兒。給誰看呢。這話還未及說完。已早見珍珠樓。跪伏地上。眼含著兩汪淚。鄭氏要喝他起去。話還未說。珍珠樓流淚說道。給太太磕頭。太太的心。總算盡了。否我也眞同兒女。使我心中。更是難過了。但我是天生苦命。不敢妄想。以先因聽他囚信。因他有待我恩德。我還未報。所以我跑到家來。甘願守節。所為是奉養二老。黃金入了櫃。替他要盡這人子未完之事。第二我和他心意。他也知道。天荒地老。這心也不能更易。就到今日。也是這話。惟我因愛他至厚。不忍害他。所以也從沒說過。以身累他的話。叫他又為我作難。減消志氣。總而一言。他死我可以嫁他。我知道天下人。沒他的知己的。若他活著。可又當別論了。一來沒有婚約。二來這烟花賤質。不配敵體。三來他日後發跡。正未可量。弟兄又沒有三個兩個。興家立業。全止在他耀祖光宗。責任亦沒有旁貸。那能因我。成他贅瘤。現在我。是求去。太太亦必定不准。在我亦一心無二。之死靡他。只求著太太允准。挈我就作個了鬟。我就磕頭了。於情於禮。沒有不對的。我也心安。於他也不致誤事。太太要答應纔好。說著伏地磕頭。淚下如雨。淑謙因聽他這話。說的哀切。也不待鄭氏分付。連口就說這是不成。不成。不能由你。又強挽珍珠樓說。起來再說。這跪著幹什麼。僕婦亦在外聽見。進來寬慰說。奶奶這個人。本是明白人。剛纔這話。可說的不大對。更無論老太太不能准。大爺心意。更不用說。就我是粗糙人。這樣節烈的。那兒找去。說個媳婦。那能這樣兒呢。再說又帶了那些金銀東西來。太太疼的。不知怎樣好。千盼萬盼。這盼著少爺來。好喝喜酒。奶奶要這樣固執。就不是了。少爺也心裏難受。太太也絕意不忍。說這樣話。只是白話。因替他擦眼淚。攙扶站起來。那鄭氏心疼的。不知怎樣好。一邊開解。卻連把好孩子我的兒。叫個不住口。淑謙與敬畋示意。扭臉悄悄的說道。你看怎樣。（未完）

神皋雜俎

本欄歡迎投稿

小說 **鬼新郎**（九）（美國歐文原著 平譯）

第二天的夜裡。這位新孀婦休息在寢室裡。有一位姑作着他睡覺。這個姑是善於講長篇故事。她剛剛說完了一個很長的故事。她便睡了。這寢室裡非常靜寂。前邊對着一所小花園。她的姪女憂愁的對着窗上樹影裡珊珊的月光。當着園外音樂聲音的傳來時。辰鐘正報到夜半。她慢慢從床上起來。輕輕的走到窗前。在樹影裡恍惚站着一個高人。他舉起頭。明明的月光正照在他的面孔上。呀！她看着了鬼新郎了。忽的叫呼一聲。衝動她的耳鼓。驚起熟睡的姑。她急忙跑到窗前。她已經倒在她的懷裡。當她再仔細一看。鬼已不見了。

這位姑十分慰安她。因為她。正同他接着這個驚恐。然而這位少女。他似乎還有一種深意。雖然她的情人是鬼。她也非常愛他。他似乎有英勇美人的氣概。雖然一個人的影兒不得充滿情深的少女的心懷。然而也可以不得見活人時的安慰。她的姑說她不應當再住在那個寢室裡。然而她的姪女是非常固執的。她並且說滿院裡沒一個人。她也必住在那屋的。最終還是依了她。她得着她姑不給她講鬼事的允許。她如此或能安了。一然而住在這鬼情人看守的屋宇的陰處使她夜夜不能安眠。

這位姑她知她的約是不可定的。因為她是喜歡講故事。而且她非常欣喜她是講說的第一人。就是鄰人也都爭着傳述她的講說。所以她只守了一星期的約。當這少女約了束縛上的自由以後。忽然在早飯的時候。都傳說少女失去了。她的屋窗了一床上好像沒人睡過一窗戶。開着。佳人是飛去了！

這種驚奇傳出後。足以證明一位朋友的預言了。然而那位不許講古事的姑。停了工作。就是一些親戚也都拍着手。喊道『鬼呀！鬼呀！她一定是被鬼帶走了。』

她略說幾句小園的可怕現象。又說一定是鬼帶去了。還有兩個女僕也幫着說那天半夜他們也所着馬蹄聲音。這一定無疑的。是那個騎黑駿馬的鬼帶着去到墳裡。這些人都因為這件可怕的事憂鬱起來。因為德國這是常事。而且有許多證明。（未完）

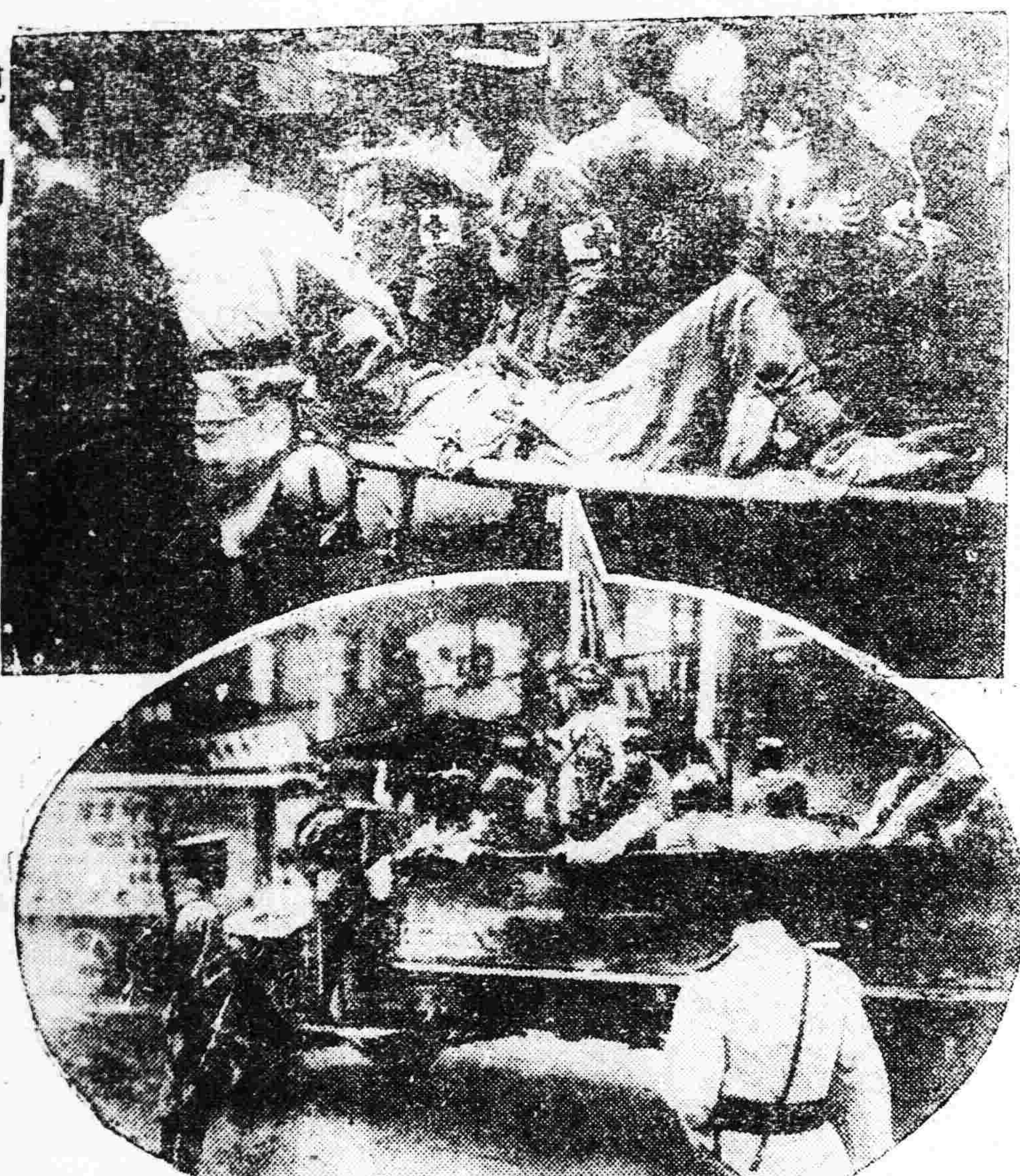

說明 （上）上海紅十字隊戰時之活動 （下）浙軍乘自動車前往戰綫

筆記

文藝叢考（續）（陶明濬）

詩說雜記三十五

文章以學勝者。縱才稍遜。亦不足為病。若詩則不然。既有學矣。又須運之以才。如東坡之詩。所以卓絕百世者。固由其學之博洽。然若非有若大之才。何以能運用自如乎。即如百步洪一首。用譬喻。重叠互見。亦如流水洶湧。起伏可畏。急浪輕舟。如在目前。筆力之大。巨石為之動搖。洵可以摧破餘地。獨空浮天。而莫之止也。險中得樂。奇中得趣。苟非其才。道固不虛行也。至於叠韻。尤令人驚絕。神仙狡獪。以至於此。百鍊之鋼。其柔繞指。投之所向。無不如志。若使當才倫腹。以獺祭為工者。必將瞠目結舌。侈口不能道一字矣。今人動以學相高。以才為譏。不知有讀破萬卷。而不成一字者。為己之學。為人之學。固不可同日而語也。在所自擇耳。石林詩話曰。詩下双字極難。須使七言五言之間。除去五字三字外。精神興致。全見於兩言。方為工妙。唐人記水田飛白鷺。夏木囀黃鸝。為李嘉佑詩。摩詰竊取之。非也。此兩句好處。正在添漠漠陰陰四字。嘉佑但是詠景耳。要之當今如老杜無邊落木。蕭蕭下。不盡長江滾滾來。江天漠漠鳥双下。風雨時時龍一吟。乃為超絕。近世如蘇子瞻浥浥爐香初泛夜。離離花影欲搖春。可以追配前作也。按古人用重叠之字。最為精審。三百篇中。此類宏多。寫景傳神。一絲不走如關關之為水禽。嚶嚶之為鳴禽。灼灼之為桃花。岩岩之為泰山。蕭蕭之為馬鳴。肅肅之於兔罝。釆釆之於卷耳。赳赳之為武夫。詵詵之為螽斯。振振之於公子。忡忡之為憂。夭夭之於棘心。習習之為谷風遲遲之於春日。洋洋之於河水。活活之於流波。瀰瀰浼浼。皆以言水。而各有不同。奔奔之於鶉。彊彊之於鵲。孑孑之於干旄。悠悠之於旆馬。芃芃之於麥。猗猗。青青之於綠竹。蚩蚩之於氓。漣漣之於涕泣。湯湯之於洪水。晏晏之於言笑。旦旦之於信誓。以上種種。舉其大略。其餘當引為表以証明之。可知重叠之字。古人所最注重者。後人不察。往往輕忽。甚非謂也。

諧文

財迷傳（青天）

財迷不知何許人。他亦不詳其姓字。以好財至於迷。因以為號焉。慳吝務得。不浪分文。好鑽營不知羞恥。每有所獲。則眉飛色舞。悔過金。求之狗苟蠅營。親舊知其如此。均皆鮮與往來。苟或共事。輒求利已。既得而儲。曾不稍恤其他。破衣壞履。不蔽身體。凍餓時享。居處簡陋。裕如也。常恃財多自娛。頗稱宿願。錙銖是較。以此自終。賛曰。蕭宏嗜錢。以百萬一紫標。以千萬一黃標。財迷乃若人之儔乎。手持阿睹。以樂其志。錢虜中之徒歟。財癖中之徒歟。

戲評

戲場瑣話（李浮生）

論三國戲

三國戲。以孔明戲為最多。而關公戲次之。譚派鬚生。類以孔明戲見長。如空城計一劇。為其最著者。若今則非譚派中人。亦競以此劇相尚。試觀近數年來。凡京津鬚生。到外埠售技。第一日打炮戲。幾無一不為空城計。良以此劇底子既佳。又經譚氏修正。價值益高。故無論眞能演此與否。必要試演一次。一似此劇足為名伶之標識者。餘如天水關。柴桑口。七星燈。戰北原等折。雖不若空城計之吃力。然亦均屬難唱之劇。以余所見。譚氏孔明戲。自是登峰造極。無可訾議。若劉鴻聲。賈洪林。王又宸。貴俊卿。馬德成。陳子用輩。演來卻也不弱。貴俊卿之群英會。尤能逼肖譚氏。而加以融化。更為可貴。外此再如晚近新排之七擒孟獲。諸葛亮招親諸齣。雖亦以孔明為主角。然只圖熱鬧。不顧情理。其價值亦逈乎不同矣。關公戲今競稱三麻子。其次如程永龍。王福連。賈玉峯。小孟七。拉他紅嶺。亦常演之。若單刀赴會。水淹七軍。古城相會。掛印封金。過關斬將等。不下二十餘齣。則演之者不及孔明戲之多。以關公一片神威。全賴架子作用。有非隨便可以扮演者也。三麻子獨能以架子見長。所以較他人高出一籌。聞三麻子昔以關公戲之盛名入都。登台數天。聲譽闐起。或以語譚氏。時譚氏方持槍吸烟。即問三麻子戲。究竟如何好法。其人縷縷言之。譚沈吟良久曰。那麼咱們也該演關公戲。給他瞧瞧。即日譚亦演一關公戲。則唱白皆優。而兼具三麻子之架子。於是三麻子聲名。復為譚所剗削。三麻子遂輟演。而出都門。可見關公戲之不易演。益徵譚之靡所不能。無乎不精也。三國戲。除孔明關公外。扮趙雲者。則推楊小樓。扮黃忠者則推余叔岩。扮魯肅者則推貴俊卿。飾曹操以金秀山劉永春為最。飾張飛以錢寶峰郝壽臣為最。飾呂布周瑜以朱素雲德珺如為最。若逍遙津之漢獻帝。當推孫菊仙為優。而時慧寶亦不弱。哭靈牌之劉先主。除譚氏之外。而王又宸尚堪差强人意。餘無足道者矣。

文苑

苦兵吟（南冠）

共和成立。十有三年。今又國慶紀念日矣。不幸國亂未平。東北東南。重演戰禍。致使大好良辰。在愁雲慘霧中輕輕過去。我輩適居樂土。未覩戰禍慘狀。試念及一般苦戰兵士。無辜為砲火所迫誰無父母。誰無妻子。晴謂上帝好生耶。因作苦兵吟。以誌傷感。

黃浦江頭雲氣黑。風慘慘兮日無色。上將旗所一色開。十萬貔貅陣如織。騎者直前步者後。槍上刀光霜雪白。號令一聲戰鼓鳴。彈如急雨走沙石。大彈飛來化爐灰。小彈飛來筋骨折。若遇短兵相接時。不見力光但血赤。更有飛機起半空。炸彈霹靂迅雷轟。血肉飛作蝴蝶舞。不知身骨何西東。吁嗟哉。苦兵士。鷸蚌相爭一何愚。同胞殘殺笑是雄。我淚潸潸揮不盡。笑煞溪頭老漁翁。

柴母李太夫人七十五壽（七星山樵）（續）

平居海外諳交涉。嫻習方言亦偉奇。屢就法權爭勝利。共稱巾幗是鬚眉。宅心仁愛眞仙佛。處世開明女導師。日永蘭陔供養潔。年年封鮓寄佳兒。

元方兄弟服官初。南北分符著令譽。大法小廉慈母訓。官山府海故園書。絳人城杞逾三藏。魯國華封晉九如。秋老明湖風景好。茱萸香滿列仙居。

秋晚（趙志昂）

蕭瑟園林感物華。無情秋色遍天涯。風來陌上吹衰草。雨過籬邊潤晚花。西下夕陽東上月。遠飛征雁近歸鴉。行行偶向溪邊立。煙柳淮隄一帶斜。

寄趙鈞石

西風惹起故鄉思。清瘦形容强自支。苦學無成添我愧。中原多難待誰醫。夜凉不奈新聞館。局外何人看賭棋。舊恨新愁無處寄。摩殘心鐵贈相知。

來件

日本東亞社宣言

此次中國之動亂其結局之影響將於我國之威望及東亞保全之根基上發生重大之事變

我日本之立足地方以最小限度而言不可不以日本海為中心並以滿蒙東三省為對岸而作成一平和地帶避去外力之脅迫確立自立之策為第一義

由是觀之吾人對於現在之東三省總司令當始終維持優勢但願其不受何種動搖早日恢復和平是所切盼者也

此說論者或謂此乃向着張作霖之說也日本者應着眼於國與國之關係對於個人之關係不應有所慮及又有唱純粹理論者謂東三省之當局無問是張是吳之必要但現在之中國是否成為國家不無疑問即華府會議席上亦曾有人論及而其實際亦未具備統一之政治機關仍為群雄割據之狀態是以當局者之得人與否決不可輕易看過誠為重要之事也故今日張作霖為一有失敗下台之事情果於日本有利抑或不利不可不一加考察

東三省之保安惟有依賴總司令張作霖之權力決非他人所能代理之地方也

（第一）張氏為奉天省人其以張作相為吉林省副司令以吳俊陞為黑龍江副司令均係以本族或近親支配之者設或全部更換而以他省人當保安司令之任決不能望其鄭治如盧永祥者君子人也因其係山東原籍支配浙江故常顧念鎮撫省內之不平分子此次戰爭竟由省內發生問題以致不得不拋棄浙江再日本今後設與其他新司令提携親善當徒費十年或十五年之歲月也

（第二）東三省亦有省議會商務會及其他紳商組織之種種團體欲指導之頗不易易平時楊於張作霖之威力不敢稍有舉動加之張總司令不但專用威力其任用官吏必選清廉之人租稅比較他省徵收亦輕概言之東三省者人富家榮之實例無處靡有與無愛者心之他省人不可相提並論試就張氏以前在將軍支配下之滿洲東三省狀態回顧之其成績為何如耶

（第三）張作霖部下之軍隊計有二十萬當然不能比我日本軍隊之忠愛正規之兵士此項軍隊一朝隨張氏下台或逃亡或遣散則彼輩悉化為草寇胡匪而擾亂治安同時俄國匪黨及不逞鮮人（鮮人之惡化近來已入最可憂慮之狀態）必致益形猖獗而陷於亂離之狀態

滿蒙方面殖產興利各種事業向來並無成績者其故安在其第一原因蓋由於警備之不足與生命財產之不安設亂離更甚則將以何者期待滿蒙開發之進步耶

東三省之面積約與日本本土之三倍相同今欲開發其富力而使日本參與建設一平和地帶之際設因中國固有之牛李蜀洛之紛爭所有事業均為所阻害則必危及我帝國之存立此非過言也我國今後不可不殫精竭慮使其立足地方平穩鞏固決不甘如前此之放漫而僅維持滿鐵之狀態也

我國政府聲明嚴正中立或係不得已之處置然在我國國民當祈禱天地維持奉天軍之優勢若再顧慮北京政府及英美各國之意旨而坐視東三省之混亂是日本已全然拋棄大陸則歐美必將侮辱之中國人亦將侮辱之朝鮮人亦將侮辱之國運之凋敝不待智者而知之矣

吾人希望我國國民考慮此種實狀刮目監視我國政府及英美之態度研究一自主的外交之達到目的之方法況美國與吳佩孚之關係已有種種之風聲吾輩更當努力將此種意義警告朝野全其運動方法當在閣議之中所望我國人士嗣後當斷然注意於實在手段蓋帝國安危之所繫不容或忽也

廣告

恭頌駐安達陸軍騎兵第四旅旅長李向宸剿匪之德政

日昨本站東南青肯泡地方實有胡匪七十餘名綁去該屯及劉廣福屯人票十六名騾馬數百匹搶訖即向擊東逃去李旅長聞知即率本部營長及本縣省防軍宋壽山營長追擊至擊東界兩房屯相遇該匪等旅長督隊追勦奮不顧身至將人票馬匹如數打下旅長派人將票送回其家馬匹令各該失主認領各該匪等仍向蘭西逃去復追至劉把頭屯拿獲匪首數名並將餘匪擊迯本地方以資賴為治安因此有口皆碑感激不已特為登報頌揚

安達縣青肯泡衆公民同叩

恭頌陸軍十八旅第五十二團第二營營長劉君玉科暨團副官張君文炳旅部參謀張君維庭之德政

資本鎭燒鍋雜貨糧業十餘家素稱豐裕寧靜之區不意於九月二十二日兩句鐘來有大股鬍匪四五百名首領占西川者聲稱壓街威勢甚大所幸各家商號防備甚嚴又有東排保衛團隊長丁海於二十一日因帶隊查道在商家借宿値逢鬍匪壓街帮同商家極力攻擊未被匪破當此事起而東街保衛隊竟自逃逸不顧各商家雖不懈志防禦然鬍匪明知外援兵並不胆却竟持二日之久將鎭內商家房屋焚燒百餘間困至五日內幸遇陸軍十八旅第五十二團第二營長劉玉科團副官張文炳旅部參謀張維庭率全營趕到以大砲奮力攻擊斃匪無數於二十八日夜間該匪竟自全數逃去而劉營長等帶隊追擊至山林深處與匪接仗發砲數響斃死匪人甚夥旋因森林危險未即窮追搜羅按此次若非劉營長等痛擊匪徒則本鎭必化為灰燼是以感謝莫名特登報以頌之

同智縣西興隆鎭商號 福隆泉 益泰恒 永發盛 福慶長 合計糧棧 全啓

恭頌黑山警察第二區區官宮君相臣德政

邑屬南鄉打虎山警察第二區區官宮相臣蒞差帶隊有方警規嚴明自荣該區以來市經一載警政煥然起色今夏青紗障起不分晝夜帶隊梭巡南鄉托庇平安對於轄境各村者老鄉民向以和平對待故此有口皆碑自本年上月間軍興以來奉命征集車輛雷厲風行不咨情綏該區官安為會議按戶分配未及二日各村大車紛紛送到毫無畸重畸輕之弊人民均稱公允四民無可報答用登報端以障其德

黑山南鄉打虎山二區全境一百〇三村公民 潘仲三 常耀宗 蘇振聲 郭子新 謹啓

恭頌德惠縣四六區保衛甲團總符安四分隊長孔慶祥排長劉德海等剿匪安民之德政

時局不靖盜賊蜂起有著名悍匪五洋者招聚匪徒一百餘名往來竄擾農安德惠長春各界雖屢經各縣軍隊剿除而其勢終未稍減於本月初二日該匪五洋攻打敵村（五福堂）勢甚洶勇十院已攻陷九院敵屯人等均已束手彈只剩數粒闔村之人奄奄就斃當此九死一生之際幸有德惠縣黃團總督隊來到四面包圍迎頭痛擊當斃匪首梟由等三人擊傷匪徒十餘人匪勢不支死命逃脫及匪去後黃公安慰婦孺約束部下秋毫無犯眞可謂仁義之師有口皆碑此役共救獲闔村生命三百餘口實不啻恩同再造若非黃團總督隊有方王孔二隊長及各排長奮勇猛攻曷克臻此某等受此大德無可圖報特登報端以彰功德藉申謝忱

長春鄉二區五福堂村民戶 張子述 張叙五 張守義 張守臻 王喜令 張守仁 等敬啓

恭頌瀋陽縣第三區官楊區官之德政

瀋陽縣西路區官楊靄字雨田自客冬接事以來用人行政一秉大公內容觀異常嚴肅理案不延排解公允久為全區所稱道至辦夏防除每日輪飭長警四出外夜親抽查出無定時去無定向不惟巡邏之警不敢稍懈即各所巡官因亦奮勉是以本區劫案今夕寄壞雖間有少數輕微之案亦偶然事耳商民特別安全皆此賢能區官之所賜尚期久駐此鄉造福一路本會同人等愛戴情殷用特登報以彰惠德

沙嶺鎭商務分會正副會長夏賦南劉益三暨同人等公頌

廣告

女子看護隊招收看護員

一、宗旨 看護隊擬招收義務及薪金看護二種薪金月給奉小洋卅元共百名
二、資格 初識文字者
三、年齡 二十歲以上三十五歲以下
四、身体 天足而身體康健無嗜好疾症者
五、報名期 限及時刻由上午九時至下午五時止
六、報名地址 大東關水渡箕前胡同郭軍長公館

第三軍軍官教育班招生廣告

一宗旨 造就初級軍官畢業成績優者選送外國留學
二畢業 二年畢業以半年授軍士課程一年半授軍官課程
三資格 投考者須年在十八歲以上廿一歲以下中學畢業或同等學力五官端正精神充滿身體强健毫無疾病嗜好
四考試 考試課目為國文算術代數幾何三角物理化學考試日期陽歷十月十五日考試地點奉天省城小南門裏第十八團
五報名 部報名處即在十八團部外縣由縣署指定日期自陽歷十月四日起至十四日止

廣告 三井洋行

鐵路 [illegible]

天津 山海關 錦州 溝帮子 新民 奉天 [illegible]

鄭家屯開 四平街到 [illegible]
吉林開 長春到 [illegible]

長春發（南來） 午後一、一〇（大票） 午前八、一〇（急行） 午後三、二〇（小票）
窰門發 [illegible]
双城堡 [illegible]
哈爾濱着 [illegible]

綫
海拉爾發 午後三、二〇 滿州里着 午後六、一〇
昂昂溪發 午前三、一〇 哈爾濱着 午前八、〇

綫
綏芬河發（東來） 午前一、〇五（小票） 午後一〇、〇五（大票）（加車）
海林發 自一面坡開 午前八、〇 [illegible]
一面坡發 午前四、一三 午後一、三三
哈爾濱着 午前八、三五 午後六、〇五

病者之大好消息

萬餘男女可不費分文而脫離痛苦矣

已患背痛骨痛及腎部各症諸君、可知何爲脫離痛苦乎、若如珍重充分之康健、而欲函索樣盒乎、此種樣盒、乃千百病者之曙光也、君如駕臨敝公司、便可參看數百封証函、均係病愈者寄來之謝函、此奇特函索樣盒之機遇、請勿交臂失之、如蒙惠顧或函索樣盒、請寄至左列地址可也、

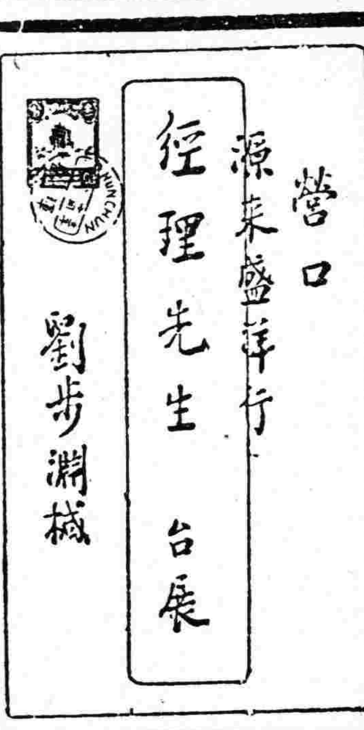

特別樣盒一萬盒

先來之一萬函索樣品者、當得第威德補腎丸特別樣品一盒、請即將贈券寄下、便可不費分文、先得試驗、想君當已費許多金錢、購買他種藥劑、現在敝公司特請先試後買如試服滿意、(敝公司可斷言必能滿意)再行購服可也、別家均無如此供給、實亦不能有此供給也、請將贈券連同郵票一角、作包寄之費、寄至本公司、樣品當卽寄奉、

價目 大瓶 現大洋二元七角半 半打 十五元
小瓶 一元五角 半打 八元

奉天鐘樓南

老亨大利

農商部註册 首創第一家

新到各種時樣手表一律特別廉價出售

各界惠顧諸君務請從速以免坐失良機

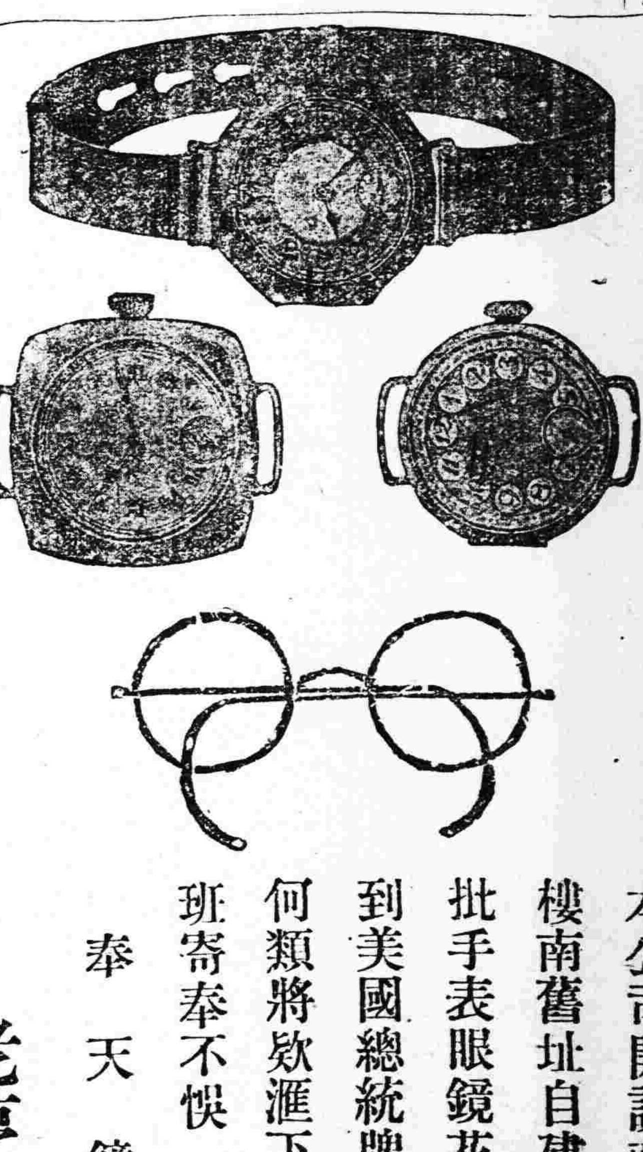

本公司開設奉天多年久已馳名中外今特在鐘樓南舊址自建三層洋樓擴充營業並新運到大批手表眼鏡花樣繁多定價格外克已公道並又到美國總統牌及女友牌萬年筆外埠函購請示何類將欵滙下內附寄費郵票二角當收到後原班寄奉不悞

奉天鐘樓南

老亨大利鐘表眼鏡公司啓

中國電話三百三十二號

鐵道、鑛山
諸工廠、機器
改良煖房
鍋爐、放熱器

奉天新市街浪速通三層大樓房

合名會社 藤田洋行

發電機、轉電機
消防用、工業用
農業用、水龍頭
金庫、磅秤

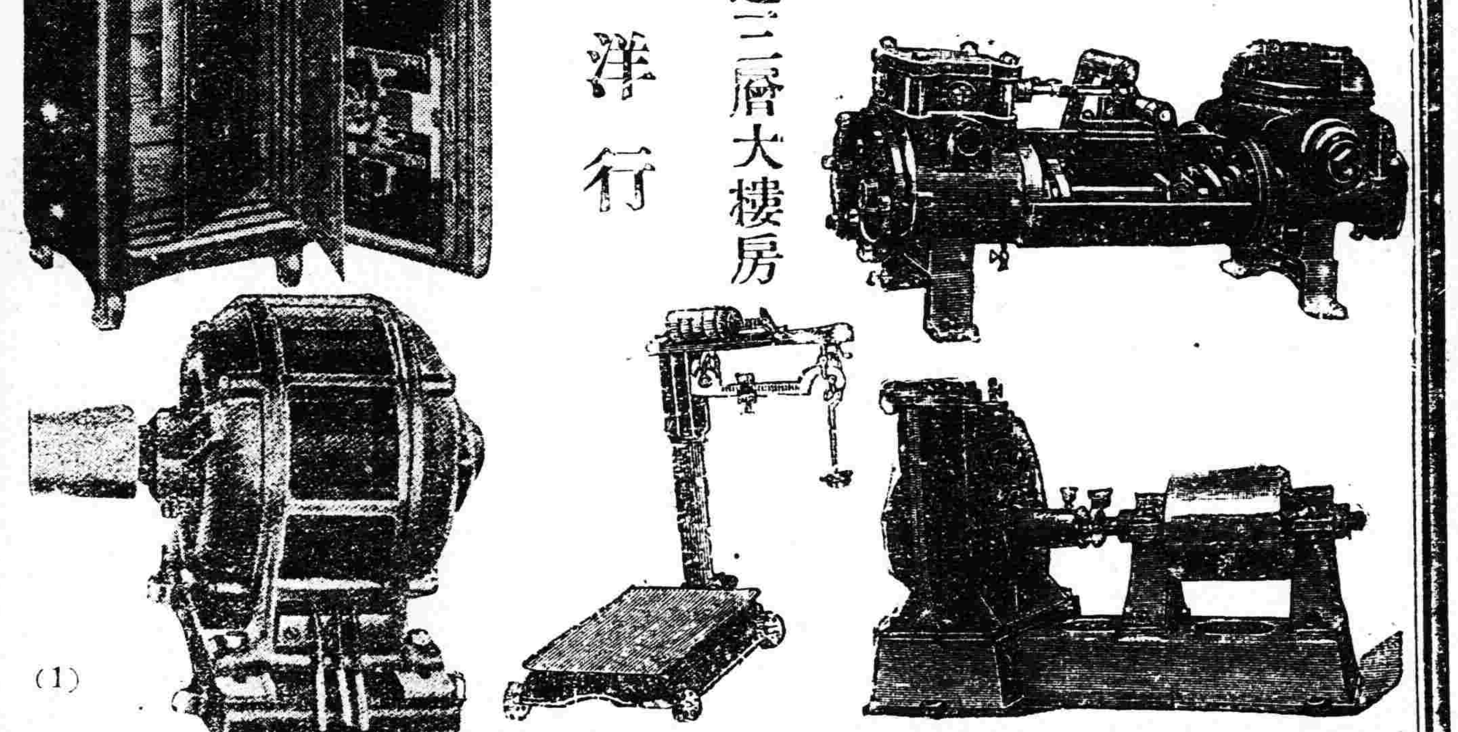

(1)

美國市俄古飛押公司製造

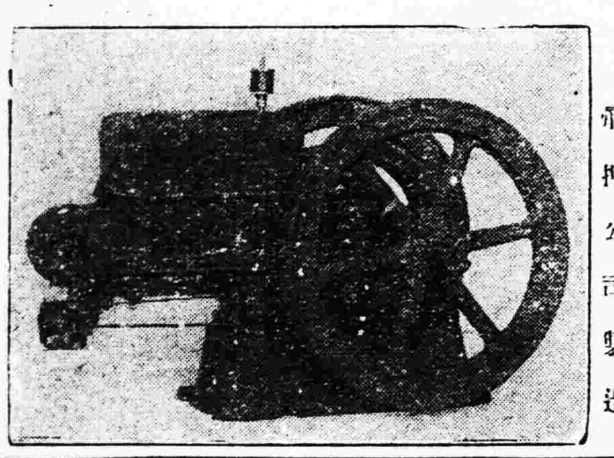

乙字電氣發火油機

乙字牌電氣發火油動機備有百司發火滾子此機久蒙各界諸君垂顧實爲堅固莫比作價亦格外從廉查該公司已售出者已有卅萬架其質料極爲堅實許可延久今備有六種如左

一馬力半　參馬力
六馬力　拾馬力
拾五馬力　廿馬力

諸君計畫設立油房火鋸各種工廠請到同天洋行親看該機器開動以可知此言不僞

奉天 同天洋行

電話 一四二番 日站平安町六番地

志仁堂雙層化積膏

專貼氣積血積寒積食積心胃疼痛胸膈脹滿噎膈反胃癥瘕痞塊瀉痢腰腿筋骨疼痛疝氣腎囊潮濕婦人經血不調腰腿疼痛赤白帶下並小兒乳食疳痞蟲積偏墜等症立效不但積消聚散而且健脾衛生誠膏中妙品也此膏每份價洋陸角

萬靈風寒虎骨酒

專治風寒遍身筋骨麻木半身不遂口眼歪斜癱瘓腿脚抽搐多年筋骨疼痛春秋發犯並氣寒心腹脹岔氣結胸噎膈反胃胃寒嘔吐脾寒瀉肚痢疾疝氣兼婦人經寒腰腹疼痛白帶產後瘀血等症速飲此酒神效絕倫每瓶價洋貳元肆角

强種補元丹 專治男子先天不足後天虧損腎虛精乏夢遺滑精陽痿不舉不能種子絕嗣等症神效每盒價洋五角

虎骨壯陽膏 專貼風寒筋骨腰腿癱木疼痛中風癱瘓氣鬱血凝積塊腹痛腎虧寒婦女不孕等症每張壹元貳角

順氣健胃丸 專治脾胃虛弱胸滿結氣胃寒嘔吐疼痛脾寒瀉肚痢疾飲食不化醱脹積聚等症神效每盒價洋伍角

清毒掃淋丸 專治五淋白濁花柳傳染楊梅下疳及魚口便毒等症或誤用頂藥喉爛牙落者神效每盒價洋肆角

濟坤鹿胎丸 專治婦女經血不調腰腹疼痛經閉白帶子宮寒冷久不受孕產後血瘀虛勞等症神效無比每丸貳角

嬰兒消積片 專治小兒乳食不化宿積不消胸胃脹滿肚腹疼痛瀉痢蟲痔積聚肌瘦疳症服之立效每袋價洋貳角

衛生時症丸 專治四時瘟疫霍亂吐瀉頭身疼痛痧瘴痧症攪腸痧腹痛抽搐危險症先開後服神效異常每袋貳角

暑丹 專治中暑偽熱四時瘟疫頭身疼痛攪腸痧症霍亂吐瀉山嵐瘴氣水土不服行旅暈車暈船每袋壹角

本堂開設奉天省城大東門裡各省商埠縣鎮均有雜貨商號代理賜顧諸君就近訪買如承函購先款後貨原班郵奉不悞

總發行所開設奉天大南關●製藥各種各城均有代理

老福順堂廣告

奉天巡按使化驗●北京內務部立案●奉天警察廳化驗

最新編定 **製藥彙報** 業已出版

如承索閱隨時寄贈

(內容) 一、序 一、通函治療規則 一、函購規則 一、本藥店啓事三則 一、註册執照憑佈告各種影印 一、製藥各種功能主治服法用量價目附注各病原因症狀及攝生法 一、擇錄局方各藥價目一覽表

(附啓) 本號經保局品承索閱今文不取但請開明何件處所姓氏併請注明係由盛京時報得知爲荷……本藥店謹……附……啓

頭痛藥 每袋五角
睡藥 每袋八角
胃痛散 每袋三角
祛痰散 每袋五角
咳嗽藥 每盒八角
瘡毒膏 每盒四角
牙疼水 每瓶五角
吐血藥 每袋五角
大補血 每瓶一元
殺蟲散 每袋角半
退瘧散 每袋三角
瀉下藥 每袋二角
虎骨熊油膏 大張六角
參茸百補丸 大匣五元
寧坤至寶丸 每匣二元
虎骨花蛇酒 每瓶元半
甘露藥酒精 每瓶一元
理血健腎丸 半打七元
健胃散 每袋四角
癬疥水 每袋四角
感冒藥 每袋二角
治痔膏 每盒一元
瀉痢散 每袋三角
脚氣水 大瓶六角
梅毒丸 每袋六角
消毒丸 每袋四角
淋濁丸 每袋五角
平瘟散 每袋一元
香丹 特包二角
遺精藥 每袋六角
筋骨疼痛藥 每袋四角
小兒驚風散 每袋三角
小兒消積散 每袋三角
清胃化積丸 每盒六角
利水消腫藥 每袋五角
通明眼藥水 每瓶五角

註册商標

眞寶丹

起死回生

眞寶丹扶正抑邪性和功峻內科外科俱治或搽或食隨宜無病則分益諸經有病則各呈其效馳名既久經驗良多眞爲濟世之慈般護身之至寶也 玆將主治各症開列此丹專治霍乱、吐瀉腹痛、心氣痛食積不消、頭痛眩暈諸般痧症四時、瘟疫不服水土、船車酒醉感冒時邪等症其諸般消毒奏効知神、山嵐瘴癘之地、口含此丹妙少邪毒不浸一切暴險危急時急用、此丹須臾之間化險爲夷實起死回生之功、奉告世人居家行旅隨身携帶亦可以救人眞實濟生之靈藥也

發售處 廣濟堂藥房

本店 奉天小西關大街路南 電話日三三 中一〇八一
分店 奉天新市街春日町 電話日七七五
支店 遼源縣鄭家屯 蒙古白音太來 興京縣新賓鎮 通化縣

各地樂舖均有代售

經濟界之羅盤針

速神正確 商業通信

本社自民國八年成立後於玆五閱春秋俱經盡心勉强克其通信之天職差堪自信就中通信之經緯如滿洲日鮮以及歐美各國均具獨自之施設每日所接電報電信至少不下於數百件消息之靈快與確實誠他社所不能有志於實業者盍興乎來

營業科目
各種商況調查通信
銀行會社通信用達
新聞雜誌原稿通信
日刊商業通信發行
營業案內近呈

奉天加茂町九番地 日本商業通信支社 滿洲商業通信社
電話 一七四七 一八二一 一四五五 一一六一
私設電信線一四號

本支社所在地
日本內地 東京、大阪、名古屋、神戶、下關、佐世保、長崎、朝鮮 京城、釜山、大邱、平壤、仁川、新義州、鎮南浦、中國 上海、大連、奉天、鐵嶺、開原、長春、哈爾濱、其他倫敦、紐約等處皆有聯絡

國際運送株式會社

資本金一千萬圓

營業科目
一、海陸運輸及一切轉運業務
一、一般倉庫營業
一、代辦保証事項
一、包辦勞力
一、供給關於運輸之資金

本店 東京市新橋驛前
支店 大連市山縣通
分號 東京、橫濱、京都、大阪、敦賀、下關、門司、釜山、京城、大連、營口、奉天、鐵嶺、長春、哈爾濱、浦潮、運輸接洽本處至國到處皆有